AACI

Associação de Apoio
a Crianças e Idosos

Relatório de atividades

Associação de Apoio a Crianças e Idosos

Abril 2022

AACI
Associação de Apoio a Crianças e Idosos
ESPAÇO DE AMOR

Introdução

O presente relatório versa sobre as atividades que foram realizadas ao longo do ano de 2021 pela Associação de Apoio a Crianças e Idosos – AACI. A Associação foi criada em janeiro de 2010 com o objetivo de atender às crianças, adolescentes, idosos e suas famílias, por meio da oferta de serviços que atuem na proteção social básica e no fortalecimento de vínculos familiares e na socialização comunitária. O serviço é ofertado de forma gratuita à população assistida, ocorrendo de segunda a sexta feira, nos turnos da manhã e tarde. Entre as diversas atividades oferecidas temos: aulas de música, teatro, artes culinária, capoeira, hip hop, ginástica para adultos, aulas de artesanato, rodas de conversa e grupos. As atividades são ministradas por educadores sociais, facilitadores e voluntários. Há ainda a oferta de atendimento e acompanhamento do serviço social, psicológico e psicopedagógico.

Ao longo do ano de 2021, ainda vivenciando o contexto de pandemia do COVID-19, o serviço precisou se adaptar às necessidades impostas pelo momento, que trouxe impactos para a organização das atividades ofertadas na Associação.

O Serviço de Convivência e Fortalecimento de Vínculos, que é regulamentado mediante a Tipificação Nacional de Serviços Socioassistenciais seguiu sendo desenvolvido nesse período conforme orientado na Resolução do CNAS nº 109/209, reordenado pela resolução CNAS nº 01/2013.

Com a intensificação do cenário de pandemia, mantiveram- se as medidas de proteção com o isolamento social por meio do decreto municipal, entretanto, compreendendo que a pandemia agravou a questão social de grande parte da população, a Associação reconhece o seu papel de atuar juntamente com a rede socioassistencial na amenização dos impactos trazidos pela pandemia. Além do atendimento à população e oferta de mais de 500 cestas básicas no referido período, o Serviço de Convivência e Fortalecimento de Vínculos continuou a funcionar de forma online com o fornecimento de material disponibilizado pela AACI.

Identificação

Razão Social: Associação de Apoio as Crianças e Idosos
Sigla: AACI
CNPJ: 11.550.709/0001-87
CÓDIGO CNAE: 94.30-8-00
Endereço da Sede: Rua General Almerindo da Silva Gomes 133, Nova Era
Email: aacisocial@hotmail.com / aaci-@hotmail.com
Telefones: (32) 3226-4832 / (32) 3224-0727
Site: aaci.org.br
Data da Fundação: 20/01/2010

Registro de Inscrições:

INSCRIÇÃO/REGISTRO/ CADASTRO	NÚMERO
Cadastro Nacional de Entidades de Assistência Social – CNEAS	Status concluído
Conselho Municipal de Assistência Social – CMAS	168
Conselho Municipal dos Direitos da Criança E do Adolescente - CMDCA	098
Utilidade Pública Municipal	Lei 12.408/2011

1. OBJETIVO GERAL DA ENTIDADE:

De acordo com o Estatuto Social da Associação de Apoio as Crianças e Idosos- AACI, em seu Art 2º tem por objetivo a proteção social básica e a proteção social especial de média e alta complexidade à crianças, idosos e suas famílias, através do oferecimento de serviços que visem o enfrentamento da vulnerabilidade social e fortalecimento dos vínculos familiares, incentivando a socialização e a convivência comunitária, através das seguintes ações:

I- Promoção da assistência social; (o que inclui, de acordo com o art. 3º da Lei Orgânica da Assistência Social/ LOAS, Lei 8.742/93, a proteção à família, à maternidade, à infância, à velhice, e a promoção gratuita de assistência à saúde;

II- promoção do desenvolvimento econômico social e combate à pobreza;
III- defesa dos direitos da criança, do adolescente, da mulher, do idoso e quaisquer outros indivíduos em situação de vulnerabilidade;
IV- promoção do voluntariado;
VI- promoção da ética, da paz, da cidadania, dos direitos humanos, da democracia e de outros valores universais;
VII- promoção de atividades lúdicas, culturais e esportivas;
VIII- promoção de ações com foco na convivência social por meio da arte, esporte e lazer, estimulando o desenvolvimento de potencialidade, habilidades, talentos, propiciando a formação cidadã do indivíduo;
IX- promoção gratuita da educação;
X- promoção gratuita da saúde;
XI- promoção da segurança alimentar e nutricional;
XII- defesa, preservação e conservação do meio ambiente e promoção do desenvolvimento sustentável;
XIII- estudos e pesquisas, desenvolvimento de tecnologias alternativas, produção e divulgação de informações e conhecimentos técnicos e científicos que digam respeito às atividades mencionadas neste artigo;
XIV – promoção de atividades de prevenção ao uso de drogas lícitas ou ilícitas, prioritariamente por crianças, adolescentes e jovens; XV- oferta de serviço de acolhimento institucional

2. ATIVIDADES, SERVIÇOS, PROGRAMAS E PROJETOS:

Área de atuação: Assistência Social
Serviço de Convivência e Fortalecimento de Vínculos- SCFV

DESCRIÇÃO DA ATIVIDADE REALIZADA:

O serviço é realizado com grupos de até 20 crianças, sendo ofertado diariamente nos turnos da manhã e da tarde (de 08 às 11horas e de 13 às 17 horas), visando proporcionar participação para uma melhor convivência, pertencimento aos espaços e fortalecendo o exercício da cidadania.

As atividades contribuem ainda para o desenvolvimento do potencial presente nas crianças, estimulando para que consigam identificar e trabalhar seus interesses, fomentando assim sua autonomia.

Diante da proposta do serviço, são realizadas atividades com o intuito de atingir os objetivos que são propostos, como: a oficina máster chef, oficina musical, oficina de reciclagem e arte, cinema interativo, rodas de conversas, contação de história, além

de atividades esportivas de capoeira, dança, teatro e música.
Além das atividades om as crianças, estão previstas atividades com os pais, responsáveis e demais familiares, compreendendo a relevância da participação familiar no serviço e buscando garantir a matricialidade sociofamiliar da política de assistência social.

PÚBLICO-ALVO:

São atendidas crianças e adolescentes entre 04 a 14 anos. Crianças beneficiárias do BPC, crianças cujas famílias são beneficiárias de programas de transferência de renda; crianças encaminhadas pelos serviços de proteção especial, crianças que vivenciam situações ou fragilização de vínculos. Além do atendimento infantil, há também no serviço a realização de grupo de idosos, grupo de adolescentes e recentemente iniciado o grupo de mulheres. Nossa área de abrangência é coberta por 03 CRAS e um CREAS.

AACI
Associação de Apoio a Crianças e Idosos
ESPAÇO DE AMOR

OBJETIVOS:

- Complementar as ações de proteção e desenvolvimento das crianças e o fortalecimento dos vínculos familiares e sociais;
- Assegurar espaços de referência para o convívio grupal, comunitário e social e o desenvolvimento de relações de afetividade e respeito mútuo;
- Possibilitar a ampliação do universo informacional, artístico e cultural das crianças e adolescentes, bem como estimular o desenvolvimento de potencialidades, habilidades talentos e propiciar sua formação cidadã;
- Estimular a participação na vida pública do território e desenvolver competências para a compreensão crítica da realidade social e do mundo em sua atualidade;

- Contribuir para a inserção, reinserção e permanência do jovem no sistema educacional.

TRABALHO SOCIAL ESSENCIAL AO SERVIÇO:

Fazem parte do que é essencial ao trabalho no serviço de convivência e fortalecimento de vínculos a acolhida: escuta qualificada; orientação; produção de encaminhamentos; informação; comunicação e defesa de direitos; elaboração de relatórios e/ou prontuários e desenvolvimento do convívio familiar fortalecido.

QUANTIDADE DE PESSOAS ATENDIDAS- MÊS

Atividades ofertadas	Quantidade de atendimentos
Serviço de Convivência e Fortalecimento de Vínculos- SCFV	120 crianças e adolescentes - atendimento diário
Serviço de Convivência e Fortalecimento de Vínculos Para Pessoas Idosas- SCFVI	25 idosos
Atendimento Psicológico	120 crianças e adolescentes do SCFV e 25 idosos do SCFVI e respectivas famílias (Atividades em grupo e atendimentos individuais)
Atendimento Serviço Social	120 crianças e adolescentes do SCFV e 25 idosos do SCFVI e respectivas famílias (Atividades em grupo e atendimentos individuais)
Grupos	20 adolescentes do Grupo de adolescentes 20 mulheres do Grupo de mulheres

RECURSOS HUMANOS:

	RECURSOS HUMANOS		
Profissão	**Quantidade**	**Carga Horária semanal**	**Tipo de contrato**
Coordenadora geral	01	40h	Contratado (CLT)
Coordenadora captação de recursos	01	40h	Contratado (CLT)
Auxiliar administrativo	01	40hh	Contratado (CLT)
Assistente Social	01	30h	Contratado (CLT)
Coordenadora social	01	40h	Contratado (CLT)
Educadora Social	03	35h	Contratado (CLT)
Serviços Gerais	01	40h	Contratado (CLT)
Cozinheira	01	40h	Contratado (CLT)
Psicóloga	01	30h	Contratado (CLT)
Psicopedagogia, contadora de história e auxiliar para atividades educativas	05	4h	Voluntário

ABRANGÊNCIA TERRITORIAL:

A associação está localizada no município de Juiz de Fora, Zona Norte, bairro Nova Era. O serviço abrange todo o território da cidade, mas a maioria das famílias acompanhadas residem na região onde a instituição se localizada.

RESULTADOS OBTIDOS A PARTIR DA ATIVIDADE REALIZADA:

Diante do desenvolvimento do trabalho proposto, podemos destacar alguns dos resultados alcançados, como: diminuição da situação de situações de vulnerabilidade social de famílias; a melhoria na qualidade do relacionamento dos usuários com a família e com a comunidade; ampliação do acesso do usuário aos serviços ofertados no território de acordo com as suas demandas; acesso a atividades de lazer e culturais, o desenvolvimento de potencialidades e a ampliação de seu universo informacional e cultural; melhoria na autoestima; melhoria nos relacionamentos em grupo e com a resolução de conflitos pessoais.

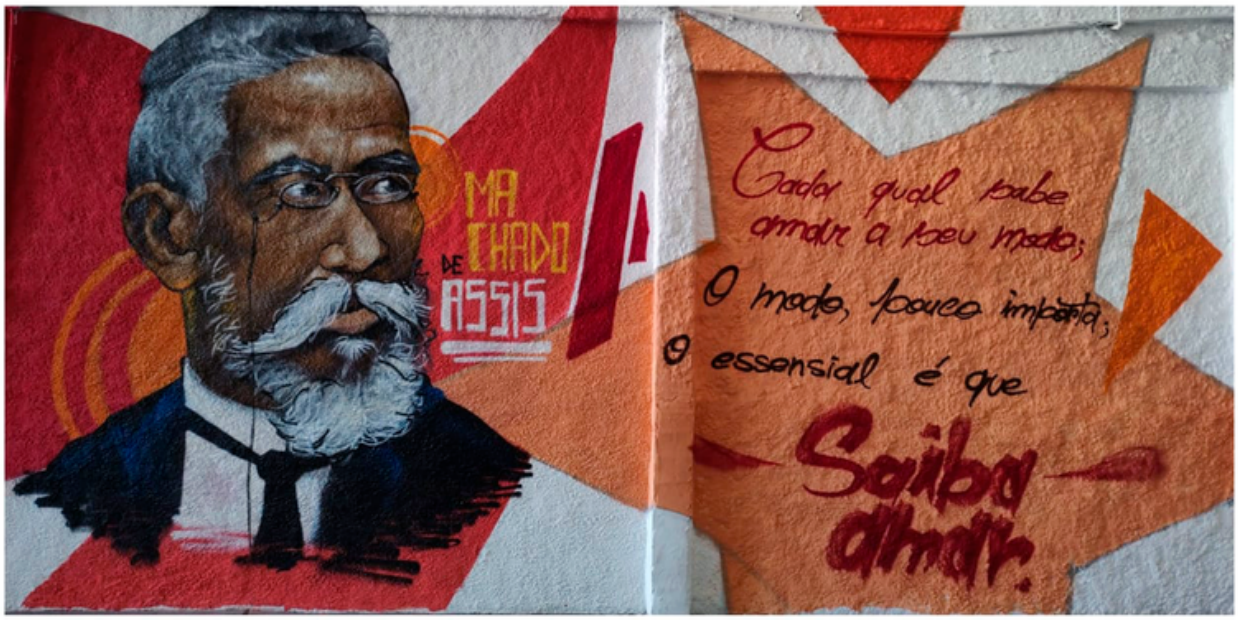

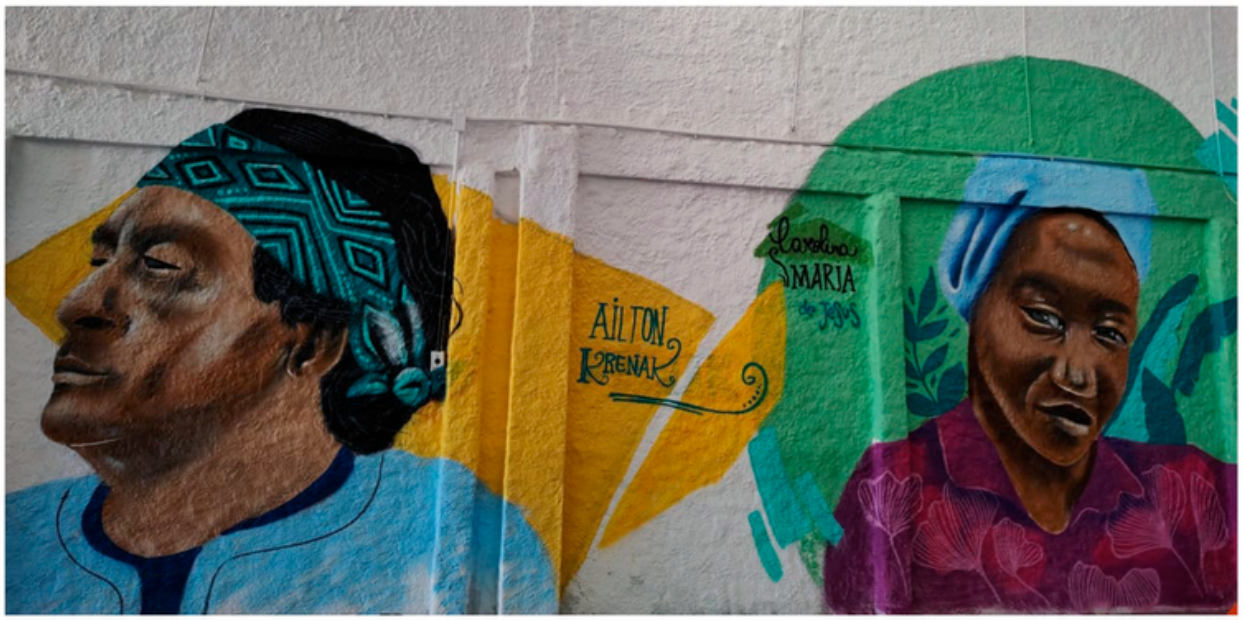

ORIGEM DOS RECURSOS FINANCEIROS:

Os recursos utilizados na AACI são próprios, obtidos por meio da captação via telemarketing com as doações de pessoas físicas. Desse modo, as atividades são oferecidas de forma totalmente gratuita à população usuária.

3. PARCERIAS:

Também contribuem com a realização das atividades as parcerias que são fundamentais para a AACI. Essas parcerias se dão com formalizações tanto com atores públicos quanto com privados. Podemos citar como algumas delas: Engenheiros Sem fronteiras Juiz de Fora, Faculdade Federal de Juiz de Fora-UFJF (faculdade de Enfermagem, Faculdade de Comunicação, Faculdade de Serviço Social), CRAS, CREAS, Conselhos Tutelares, Programa Gente em Primeiro Lugar- PJF, Secretaria de Esporte e Lazer – PJF.

Juiz de Fora, de de 2022

Helvísa Galone da Rosa

Presidente

AACI
Associação de Apoio a Crianças e Idosos
ESPAÇO DE AMOR